Zlatý roh

Zpravodaj Starého Města pod Sněžníkem

Květen 2020 roč. XXVI č. 5 8Kč

Staré Město za časů koronaviru

V době uzávěrky stále trvá nouzový stav a už dnes je jasné, že různá opatření budou trvat déle, než se původně optimisticky očekávalo. Na druhou stranu vývoj epidemie v rámci České republiky zatím naznačuje, že situaci v rámci ochrany zdraví se daří zvládat, takže opatření se začnou postupně rozvolňovat. A jak jsme dosavadní situaci zvládli a zvládáme ve Starém Městě?

Podle informací města bylo ve Starém Městě vydáno 55 litrů desinfekce na ruce a 42 litrů desinfekce na plochy. Bylo rozneseno 802 ks roušek do bytů v panelových domech. K tomu se v kulturním domě pro veřejnost rozdalo dalších 1 200 ks roušek a s nimi 200 kusů hygienických rukavic. Dalších 150 kusů roušek bylo dovezeno a rozdáno v místních částech a k tomu ještě 14x 0,7 litrů desinfekce Everstar a 2 litry desinfekce z lékárny v Hanušovicích. Podařilo se vyčlenit i dvě balení rukavic pro obchod CBA a pro lékařku spolu s desinfekčními ubrousky.

V neposlední řadě byla provedena desinfekce NANO technologií: na radnici, v MŠ, na zdravotním středisku.

V panelových domech byly stejným způsobem ošetřeny vchody a chodby včetně výtahu.

Pro seniory, nemocné i občany v karanténě i nadále pracují zástupci města, jmenovitě Barbora Zelená a tým dobrovolníků, kteří zajišťují nákupy a léky. Na konci našeho výčtu nemůžeme nezmínit ani další dobrovolníky, kteří šijí a rozdávají roušky individuálně. V případě potřeby se můžete ozvat na tel. 604 832132.

Všem, kteří pomáhají jakoukoli formou, vyjadřujeme úctu a samozřejmě děkujeme, že pomáhají ostatním a potřebným tuto momentální, často nelehkou, situaci zvládat. Zdá se, že když spojíme síly, dokážeme více, než jsme si mysleli. Společně to zvládneme! A že i v této době dokážeme druhým pomáhat i jinak a třeba vykouzlit úsměv na jejich tvářích, dokazují dvě fotografie, které najdete pod článkem. Na první fotografii je staroměstská galerie ve výloze č. 359 na náměstí s názvem Staroměšťáci s ♡, ve které se můžete podívat na obrázky dětí s motivem duhy - symbolem momentální situace ve světě. Rádi do ní přidáme i další obrázky – dětí i dospělých. Stačí nakreslit obrázek a kontaktovat nás nebo jej donést do sběrného boxu u mateřské školy.

Na druhé fotografii je úžasná lavička, kterou společnými silami vyrobili Jiří Matouš a Adéla Baniová pro ty, kteří si potřebují na chvíli odpočinout a posedět, a umístili ji v blízkosti vlakového nádraží. Za úmysl i za krásný výtvor jim patří rozhodně palec nahoru! (red)

Opěrná zeď pod náměstím bude opět bezpečná

Práce na cestách jsou opět v plném proudu. Nejen, že se v těchto měsících opravuje poslední úsek silnice II/446 Hanušovice – Staré Město v úseku Žibřidovic, začínají i další přidané opravy a úpravy. V druhé polovině března byla v rámci rekonstrukce cesty zahájena i rekonstrukce opěrné zdi v ulici Bezručova. Stavbu provádí firma KARETA s.r.o se sídlem v Bruntále. Práce zatím probíhají podle plánu, k omezení z důvodu nouzového stavu zatím nedošlo. Stavba by měla být dokončena v polovině měsíce září. Celý projekt nazvaný „Přeshraniční dostupnost Hanušovice - Stronie Slaskie, (II/446 Hanušovice – Nová Seninka)“ realizuje sdružení firem „SWIETELSKY + KARETA, Přeshraniční II/446“, SWIETELSKY stavební s.r.o. a KARETA s.r.o. Investorem je Olomoucký kraj a celkové náklady projektu jsou cca 99 mil. Kč bez DPH. (red)

Květinový den se přesouvá na podzim

Komise pro zdravotní a sociální péči informuje, že **tradiční sbírková akce Český den proti rakovině,** která se měla uskutečnit v celé republice 13. května 2020**,** je přesunuta na **podzimní termín 30. září 2020.** Věříme, že situace tou dobou již bude příznivější a sbírka proběhne! Téma letošní akce je „Nádory ledvin a močového měchýře“, kytička má zelenou stužku. Sbírku je možné podpořit zasláním DMS (dárcovské sms zprávy) ve tvaru DMS KVET 30 (nebo 60 nebo 90) na telefonní číslo 87 777. Čísla 30, 60, 90 představují výši finanční částky, kterou chcete přispět. Liga proti rakovině Praha obdrží 29,-, 59,- nebo 89,- Kč.

V květnu získáte za zaslání každé DMS odkaz pro stáhnutí tzv. e-kytičky (kytičky v elektronické podobě), kterou je možné si stáhnout v nejrůznějších provedeních (jako fotografii na Facebook, obrázek, tapetu na mobil, počítač atd.). Informace ke sbírce můžete sledovat na stránkách www.denprotirakovine.cz. Děkujeme a těšíme se na shledanou na podzim!

Knižní tip na květen…

Název knihy: Retrohraní
Autor: Alice Kavková

V této době více než kdy jindy hledáme inspiraci, jak zabavit děti, které s námi tráví více času, než byli dosud zvyklí. S touto knihou máme jedinečnou šanci zabavit nejen děti, ale i sebe. Pamatujete si pravidla pro skákání přes gumu nebo školky s míčem, přes švihadlo nebo třeba hru Sochy, popřípadě Honzo Vstávej? Že vám ta hra něco říká, ale pravidla ne a ne si úplně vybavit?

Kniha Retrohraní má přes 200 stran a obsahuje přes 200 her, které se hrávaly v 70. a 80. letech, a na které se zapomnělo. Je to moderní encyklopedie her, ve které najdete návody na přebírání provázku, tleskačky, cvrnkání kuliček, školky s míčem, švihadlem nebo gumou, krvavé koleno, městečko Palermo nebo čáru s céčky i spoustu karetních her. Autoři knihy tak pomáhají rodičům i prarodičům naučit dnešní děti hry svého dětství. Mnohé z těch her se totiž hrály stovky nebo i tisíce let, ale v moderní době jsme k nim nenašli klíč. A tato kniha vám ho dává do ruky. (red,www.4kavky.cz)

Dotaz trochu do neznáma

Prvního dubna jsem v ranním vysílání na olomoucké stanici Českého rozhlasu zaslechl krátkou, ale pro mě zajímavou zprávu, která se týkala předválečného opevnění v našem regionu. Sdělovala, že dva sruby v okolí Branné a jeden u Starého Města pod Sněžníkem byly zapsány jako národní kulturní památka. Ten staroměstský byl ve zprávě citován jako „lesní srub“. Vyrozuměl jsem z toho, že jde zřejmě o pěchotní srub StM S-33 s krycím názvem „Lesík“. Je to předposlední z těch našich šesti pěchotních srubů, počítáme-li je od západu na východ.

První, co mě při tom napadlo, proč právě tento srub. Podle mě ničím nevyniká a je nejmenší ze všech. Spíš bych považoval za zajímavou dvojici srubů S-31a a S-31b („Borek“, „Ozdravovna“), postavenou zcela nezvykle v těsném sousedství proti zotavovně Morava. Říká se, že šlo o nouzové řešení, když se zjistila neschopnost plánovaného srubu S-31 plnit úkoly, se kterými se počítalo při postřelování obou okolních silnic. Oba sruby jsou nejodolnější ze všech našich šesti (Říman III), zatímco Lesík S-33 měl jako jediný odolnost pouze Arab 2 a jako jediný nebyl vybaven kanonem. Měl také nejmenší posádku – pouze 18 mužů. Navíc z krizových mnichovských dnů roku 1938 máme v našem archivu jedinou písemnou zprávu právě ze srubu S-31a „Borek“. Je jí vzpomínka

svob. Jaroslava Němce z Břeclavi, který v něm tyto dny prožil. Uložil jsem ji jako přílohu ke kronice za rok 1999. Více o tom bylo napsáno ve Zlatém rohu č. 9/1999.

Důvod pro uznání našeho pěchotního srubu S-33 „Lesík“ za národní památku tedy bude asi jinde. A protože by tato záležitost možná zajímala více Staroměšťáků či návštěvníků regionu, byl bych rád, kdyby ti, kteří se o zhodnocení jednoho z našich „bunkrů“ zasloužili, nám o tom něco napsali. Mělo by se to podařit, aby tato nová skutečnost vstoupila do podvědomí co největšího počtu našich spoluobčanů. (V. Černý)

Svoboda, zodpovědnost, bezpečnost

Sloboda, zodpovednosť, bezpečnosť. Aj to sú témy, nad ktorými v dobe karantény premýšľam intenzívnejšie, než kedykoľvek predtým. Dočasne sme sa všetci vzdali svojich slobôd. My, ktorí žijeme v zahraničí sme sa už čiastočne vyrovnali s myšlienkou, že tak skoro neuvidíme svoje rodiny. Čo na tom, ani na Slovensku by sme sa nemohli v tomto čase navštevovať. V Českej Republike, kde žijem vzniká projekt „chytrá karanténa“, pomocou ktorého by armáda mala byť schopná trasovať (po udelení súhlasu) každého, kto bol pozitívne testovaný na Covid-19. Na nákupy chodíme len zriedkavo, všade v rúškach, lístky na koncerty, do divadla a kina nám prepadli a predsa si nezúfame, vieme totiž, že sme sa svojich slobôd vzdali v prospech našich zraniteľnejších spoluobčanov.

Zatiaľ, čo ľudia doma chránia sami seba a svojich blízkych, vzdávajú sa svojich slobôd a robia všetko pre posilnenie obranyschopnosti svojho organizmu, niektorí z politických lídrov v Európe sa snažia nielen chrániť svoju pozíciu vo vláde, ale aj posilniť si svoje právomoci v dobe, kedy sa týmto krokom občianska spoločnosť nemá možnosť brániť. Rovnováha osobných slobôd, zodpovednosti a bezpečnosti sa hľadá ťažko aj v bežných situáciách, nie je to nová téma. Tvárou v tvár neviditeľnému nepriateľovi, vírusu, ktorý môžeme prenášať bez zrejmých symptómov choroby dostáva táto téma celkom nový rozmer, ukazuje sa, že je extrémne náročné túto rovnováhu dlhodobo udržať. Chceme sa správať zodpovedne, predovšetkým s ohľadom na bezpečnosť ľudí v našom okolí so zníženou imunitou. Preto sme sa na istý čas svojej slobody vzdali, teda, ten vonkajšej slobody, slobody cestovať, slobody chodiť s nezahalenou tvárou, slobody zhromažďovať sa... No bolo by chybou prestať to chápať ako stav núdze, ako výnimočnú situáciu, bolo by chybou zvyknúť si, vzdať sa, hoci je to samozrejme jednoduchšie, než prežívať každodenne ten náročný vnútorný zápas slobody, ktorej sme sa dočasne zodpovedne vzdali a bezpečnosti, ktorú tým chceme zabezpečiť pre rizikové skupiny obyvateľstva.

Vlna spôsobená koronavírusom sa nakoniec prevalí cez celý svet, s najväčšou pravdepodobnosťou sa nevyhne väčšine z nás, jej obeťami zrejme nebudú len tí, ktorí ochorejú na covid-19, ale aj tí, ktorí v dôsledku karantény musia prežívať domáce násilie intenzívnejšie, než kedykoľvek predtým, tí, ktorí v dôsledku oslabenia ekonomiky prídu o prácu... No ďalšou skúškou, ktorá nás čaká, na ktorú by sme sa mali pripravovať už teraz bude obnovenie slobodnej občianskej spoločnosti, Európy bez hraníc a bez strachu. (Jakub Pavlús farář Českobratrské církve evangelické v Šumperku)

Usnesení Rady města

Výpis z Usnesení z 36. Rady města Staré Město ze dne 16. 3. 2020

341. Rada města nemá námitek k úplné uzavírce (mimo autobusové dopravy) sil. 44646 ul. Lipová (mezi křižovatkou Lipová – Úzká a křižovatkou Lipová – Erbenova) dne 11. 7. 2020 od 8.00 do 22.00 z důvodu konání Bioslavností s tím, že pořadatele upozorňuje na možnou uzavírku silnice II/446 Staré Město – Nová Seninka v témže termínu

342. Rada města schvaluje parkování aut na pozemku p.č. 250/1 a části pozemku p.č. st. 198 v k.ú. Staré Město pod Králickým Sněžníkem, které jsou ve vlastnictví města, ve dnech 11. a 12. 7. 2020 z důvodu konání Bioslavností.

343. Rada města schvaluje bezplatné zapůjčení vybavení pro uspořádání Bioslavností (stánky, pivní sety, promítací technika)

344. Rada města schvaluje ošetření stálou dezinfekcí (NANO technologie) prostor městského úřadu, domu s pečovatelskou službou, kulturního domu, vstupů do budov apod. firmou Edel Unit s.r.o. (250 000 Kč)

345. Rada města schvaluje postup a výši poplatků při upomínkách na dlužném nájemném s platností od 1. 7. 2020:

První upomínka při neuhrazení nájemného ve stanoveném termínu 200 Kč

Druhá upomínka a každá další upomínka 500 Kč

346. Rada města schvaluje záměr pronájmu p.č. 3450/1 ost. plocha o výměře 142 m2 a části pozemku p.č. 3452 ost. plocha o výměře cca 65 m2 v k.ú. Staré Město pod Králickým Sněžníkem

347. Rada města schvaluje přidělení bytu č. 6, Hanušovická 159, Staré Město pro M. B., Hlavní 332, Hanušovice

348. Rada města schvaluje rozpočtovou změnu č. 1,2.

Rada města bere na vědomí:
- Rozhodnutí o nařízení odstranění stavby – účelové komunikace v k.ú. Stříbrnice s tím, že Rozhodnutí bude předáno právnímu zástupci města
- Upozornění na nezákonný vstup na pozemky v k.ú. Stříbrnice s tím, že Upozornění bude předáno právnímu zástupci města

Výpis z Usnesení z 37. Rady města Staré Město ze dne 30. 3. 2020

349. Rada města nemá námitek ke zvláštnímu užívání komunikací v k. ú. Kunčice pod Králickým Sněžníkem z důvodu stavebních prací k uložení kabelového vedení NN dle předložené dokumentace

350. Rada města schvaluje Smlouvu o nájmu části pozemku p.č. 2295/1 v k.ú. Staré Město pod Králickým Sněžníkem mezi městem Staré Město a Swietelsky stavební s.r.o.

351. Rada města schvaluje Smlouvu o smlouvě budoucí o zřízení věcného břemene mezi městem Staré Město a Státním pozemkovým úřadem ČR (stavba Vodovod Chrastice)

352. Rada města schvaluje cenovou nabídku KLEMPÍŘSTVÍ Jan Konkol na výměnu střešní krytiny na domě č. 60, sídliště Budovatelů, Staré Město (113 500 Kč)

353. Rada města schvaluje cenovou nabídku PVLK PROJECT s.r.o na zpracování projektu elektroinstalace budovy zdravotního střediska ve Starém Městě (48 400 Kč)

354. Rada města schvaluje cenovou nabídku Ladislav Trčka – PROINK na projektové práce a inženýrskou činnost – přestavba bývalé mateřské školy ve Starém Městě na sociální byty (436 300 Kč bez DPH)

355. Rada města schvaluje záměr pronájmu pozemků pro zemědělské účely (příloha zápisu)

356. Rada města schvaluje rozpočtovou změnu č. 3

Rada města bere na vědomí:
- informaci k výměně bankomatu ve Starém Městě, která proběhne ve dnech 6. – 9. 4. 2020
- dopis GEOMIN s.r.o. zastupitelům města ve věci dokončení projektu „Staré Město – 4ks hydrogeologických průzkumných vrtů“ s tím, že dopis bude rozeslán zastupitelům města

Výpis z Usnesení z 38. Rady města Staré Město ze dne 14. 4. 2020

357. Rada města schvaluje Účetní závěrku ZŠ a MŠ Staré Město za rok 2019 a souhlasí s převodem hospodářského výsledku ve výši 16 006,89 Kč do rezervního fondu

358. Rada města schvaluje Smlouvu o nájmu pozemku p.č. 3450/1 a části pozemku p.č. 3452 v k.ú. Staré Město pod Králickým Sněžníkem mezi městem Staré Město a L. S., Budovatelů 405, Staré Město

359. Rada města schvaluje zařazení žádosti Bioviva s.r.o. o přidělení bytu do seznamu žádostí o byt

360. Rada města doporučuje zastupitelstvu města schválit nákup automobilu Peugeot RIFTER LONG ACTIVE 1.2 od Agrega, a.s.

361. Rada města doporučuje zastupitelstvu města schválení přijetí úvěru (varianta splátek na 36 měsíců) na financování nákupu automobilu

362. Rada města neschvaluje zakoupení zametacího kartáče

363. Rada města schvaluje inventarizační zápis a předloží jej zastupitelstvu.
364. Rada města schvaluje termín konání zastupitelstva města dne 24. 4. 2020 v 18.00 hod. v KD Staré Město.

Rada města bere na vědomí:
- informaci o těžbě a pěstební činnosti v městských lesích za rok 2019
- informace o komunikaci ve Stříbrnicích s tím, že pověřuje starostu projednání bezesmluvního užívání částečně zastavěného pozemku p.č. 1001/2 v k.ú. Stříbrnice

Plány města na místní rozvoj pro 2020

Na letošní rok jsme si naplánovali hodně akcí, v jejichž řádné naplnění můžeme bohužel v době koronavirové pandemie pouze doufat a snažit se pro jejich naplnění udělat vše, co bude v našich silách a moci. Již teď se objevují zprávy, že v důsledku řešení situace dopadů momentální krize, je možné, že obce mohou dostat méně finančních prostředků, než bylo původně plánováno, což může samozřejmě ovlivnit i realizaci naplánovaných akcí.

Předkládám Vám, co všechno máme v plánu udělat:

1. Zakoupili jsme areál Krupá, na který jsme zadali vypracovat studii na využití celého území na možnost výstavby domků. Studie je hotová, ale vzhledem k dnešní situaci nám ji projektanti zatím nemohou předat.
2. Pokračujeme v přístavbě základní školy, která bude dokončena v létě 2020. Také jsme vypsali výběrové řízení na vybavení nových učeben nábytkem a vybavení počítačové učebny.
3. V měsíci dubnu začaly práce na zateplení bytových domů v ulici Jesenická 356 a 357. Stavbu provádí firma PRUMHOR.
4. Zadali jsme zpracování projetu na přestavbu bývalé MŠ v Hanušovické ulici na malometrážní byty. Projekt bude hotov v létě a potom můžeme požádat o dotaci na provedení stavby.
5. Bytové hospodářství opravuje uvolněné byty v ulici Horní č.p. 319. Dále budeme vyměňovat bytové vodoměry a měřiče tepla na sídlišti Budovatelů.
6. Máme projekt na Lesopark za MEMENTO MORI a požádali jsme o dotaci na jeho realizaci.
7. Vodovody v místních částech Starého Města: V loňském roce byly vybudovány čtyři vrty na pitnou vodu. Na to navazuje podání žádosti na vybudování vodojemů. Žádosti byly podány a pracujeme na vypsání výběrového řízení na zhotovitele. Projektant dokončuje projekt na vodovodní řady, které budou navazovat na nově zbudované vodojemy.

Jak jsem ovšem zmínil už na začátku, jestli budeme muset něco vypustit, to nyní nevíme, ale uděláme maximum, aby se plány na zlepšení našeho města staly skutečností. (starosta Jiří Kamp)

Znáte vyhlášky upravující občanské soužití v našem městě?

V dubnovém zpravodaji jsme zveřejnili snímek, jak obtěžující může být pro okolí nekvalitní zatápění, a upozornili na znečišťování ovzduší kouřovými zplodinami, které samozřejmě podléhá nejen zákonům České republiky, ale bývá ošetřeno většinou i místními vyhláškami. Určitě ale víte, že existuje daleko více obecně závazných vyhlášek zaměřených na regulaci činností, které nám občanům mohou znepříjemňovat život. Pojďme si tedy v období klidu připomenout alespoň některé z nich. A rovnou si to vyzkoušíme formou malého kvízu, ať si každý z nás může vyzkoušet, jak dobře se orientuje v problematice sousedského soužití z pohledu dodržování závazných pravidel. Možná totiž dodržujete daná pravidla intuitivně; možná proto, že je znáte; ale je také dost možné, že je porušujete, aniž byste to vůbec tušili.

1. Pravidla pro pohyb psů na veřejném prostranství

Tato vyhláška stanovuje pravidla pro pohyb psů na veřejném prostranství ve městě. Vyzkoušejte si její znalost a zkuste zodpovědět následující dvě otázky.

1. Na veřejném prostranství mohu mít psa:

a) na volno
b) na volno s náhubkem, ale jen když pes spolehlivě poslechne povel, jinak na vodítku, popř. i s náhubkem podle povahy psa
c) na vodítku
d) na volno, ale s náhubkem

2. Co je veřejné prostranství?

a) všechny plochy, na kterých se mohou potkávat lidé
b) náměstí a plochy kolem prodejen a provozoven zajišťující služby veřejnosti
c) plochy kolem obytných domů, kromě soukromých zahrad
d) plochy vyjmenované danou vyhláškou

A teď se podívejme na konkrétní vyhlášku z roku 2008, kterou upravuje naše město pohyb psů na veřejném prostranství (OZV č. 3/2008). Z ní odvodíte i správné odpovědi a budete vědět, zda pravidla daná vyhláškou znáte či dodržujete. Vyhláška upravuje pohyb psů v následujícím znění:

a) Osoba mající psa na veřejném prostranství je povinna mít jej na vodítku a s ohledem na okolnosti a povahu psa jej také zajistit pevným náhubkem.
b) Pustit psa z vodítka lze jen za předpokladu, že je spolehlivě ovládán povely a opatřen náhubkem.
c) Za veřejná prostranství pro účely této vyhlášky se považují tato veřejná prostranství: sídliště Budovatelů, náměstí Osvobození, park u pošty, dětské hřiště ve Školní ulici, prostranství před prodejnou JEDNOTA a u prodejny CBA.

Plnění těchto povinností zajišťuje fyzická osoba, která má psa na veřejném prostranství pod kontrolou či dohledem.

2. Pravidla regulující hlučné činnosti ve dnech klidu

Tato vyhláška zakazuje omezování ostatních spoluobčanů nadměrným hlukem. Víte, co všechno omezuje? Opět máme pro vás otázku.

1. V neděli a dnech pracovního klidu nesmíme:

a) sekat trávu
b) používat sekačky, křovinořezy a pily, jinak můžeme vykonávat jakoukoli činnost
c) používat sekačky, křovinořezy, řezat dřevo, ale můžeme používat brusku

d) používat sekačky, křovinořezy, brusky a další přístroje vyjmenované vyhláškou i vykonávat jakékoli hlučné činnosti nevyjmenované vyhláškou

A teď se podívejme na konkrétní vyhlášku z roku 2014 (OZV 1/2014), kterou reguluje město hlučné činnosti na území města. Vyhláška zakazuje vykonávání činností způsobující hlučnost, která může narušovat sousedské soužití následujícím způsobem:
Činností, která by mohla narušit veřejný prostředek nebo být v rozporu s dobrými mravy, ochrannou bezpečnosti, zdraví a majetku, je veškerá činnost a práce způsobující nadměrný hluk a spojená s užíváním zařízení a strojů uvedených níže:

a) Sekačky na trávu a křovinořezy poháněné jak elektrickým tak spalovacím motorem včetně sekaček zavěšených jako příslušenství na zahradní malotraktory a traktory.
b) Kotoučové pily určené k řezání dřeva, kovů nebo dalších materiálů (cirkulárky nebo okružní pily).
c) Motorové pily poháněné jak elektrickým tak spalovacím motorem (řetězové pily).
d) Brusky a rozbrušovačky určené k broušení či řezání různých materiálů, ať ruční nebo stolové (bez rozdílu druhu pohonu).
e) Vertikutátory určené k provzdušňování a prořezávání trávníků poháněné jak elektrickým tak spalovacím motorem.
f) Drtiče větví (štěpkovače) poháněné jak elektrickým tak spalovacím motorem.
g) Pařezové frézy poháněné jak elektrickým tak spalovacím motorem.
h) Elektrická, pneumatická a elektropneumatická kladiva.

Činnosti jsou zakázány na území města Staré Město v neděli a dnech státem uznaných jako dny pracovního volna po celý den.

2. Pravidla upravující konzumaci alkoholických nápojů na veřejných místech

Tato vyhláška zakazuje požívání alkoholických nápojů na vymezených plochách veřejného prostranství ve Starém Městě. Víte, kde, a popřípadě kdy nesmíte ve Starém Městě požívat alkohol, abyste se nevystavovali postihu? Zkuste si odpovědět na následující otázku.

1. Které prostory jsou kromě jiných uvedeny ve vyhlášce, a je na nich zakázáno požívání alkoholu?
a) náměstí Osvobození, prostor u nádraží, park, prostor před obchodem Smíšenka, Jednota, CBA, Hruška
b) náměstí Osvobození, dětské hřiště ve Školní ulici, prostranství u prodejny CBA
c) náměstí Osvobození, prostor před budovami školy i MŠ, dětská hřiště, nádraží, park
d) náměstí Osvobození, prostor před budovami školy i MŠ, dětská hřiště, nádraží, prostranství před Jednotou a Memento Mori

A teď se podívejme na konkrétní vyhlášku, kterou se zakazuje požívání alkoholických nápojů na veřejném prostranství (OZV č 3/2016). Zákaz se týká těchto veřejných prostranství:

a) náměstí Osvobození,
b) dětské hřiště ve Školní ulici,
c) park u pošty,
d) prostranství před prodejnou JEDNOTY,
e) bývalá zahrada mateřské školky v ulici Zemědělské
f) prostranství u prodejny CBA
g) prostranství před nádražím

Zákaz požívání alkoholických nápojů se nevztahuje na:
a) zahrádky a předzahrádky zařízení poskytujících hostinskou činnost, a to po dobu jejich provozu,
b) stánkový prodej uskutečňovaný při veřejných akcích jako Anenská pouť a Vánoční trhy,
c) Velikonoční pondělí, Silvestr a Nový rok

Celé znění uvedených vyhlášek je k dispozici na webových stránkách města.

INZERCE

Prodám

domácí vajíčka

(10 ks 35,- Kč)

Volejte na č.

702 315 253

Po domluvě dovezu.

PRODEJ CHOVNÉ DRŮBEŽE

/z veterinárně kontrolovaných chovů, které zaručují kvalitu a vysokou užitkovost/

17,30h Staré Město pod Sněžníkem */parkoviště za radnicí/*

Prodej 15.6.2020

Kuřice černé, červené, kropenaté, bílé */nesou bílá vejce/,* sussex */hnědá vejce, vysoká užitkovost/,* kohoutci, Kačeny pekingské */bílé brojlerové/,* Moularden */kříženec pižmové a pekingské kachny/,* Husy bílé, Krůty */kanadské širokoprsé brojlerové/,* Kalimera */selské brojlerové kuře/,* Brojlerová kuřata, Perličky

Info a objednávky: **Gallus Extra s.r.o.,**

tel. 567 212 754, 567 214 502, mob. 731 701 331, 734 833 158

volejte po-pá 7-15h!

email: info@prodej-drubeze.cz, www.prodej-drubeze.cz

To jsme MY

V prvním díle této minisérie jsme se věnovali logicky původním obyvatelům, tedy obyvatelům německé národnosti, kteří v oblasti tvořili většinovou společnost po několik století. Přestože Staré Město v historii prošlo několika změnami, z hlediska obyvatel zažilo tu největší právě po druhé světové válce. Odsun původních obyvatel i dosídlení pohraničí dalo na území naší země do pohybu téměř 5 miliónů obyvatel během pouhých pár let – což je prakticky největší pohyb obyvatel v této zeměpisné oblasti v celé její historii. S ním se měnila kultura, sociální vazby, jazyk, zkrátka vše, co dělá komunitu komunitou a vše, co poté muselo několik dalších generací znovu pracně – nejen navenek, ale především v sobě samých – vytvářet znovu – tedy pocit zakořenění a sdílené společnosti.

První vlna dosídlování byla spíše ve znamení chaosu (stejně jako se tato první etapa v roce 1945 nazývá divoký odsun, můžeme mluvit i o divokém dosídlení), kdy dosídlenci přicházeli z různých blízkých i vzdálenějších míst v okolí a jejich příchod nebyl vždy v návaznosti na odchod původních obyvatel, a tak se často stávalo, že se nově příchozí potkávali s původními německými obyvateli v jejich dosud plně zabydlených domech. Vzpomínky, kdy rodina dosídlených sdílela ještě několik měsíců (většinou do první organizované vlny odsunu v r. 1946) domácnost s německými rodinami, nejsou ani ve Starém Městě zdaleka ojedinělé. Ostatně již v červenci 1945 zde podle sčítání lidu žilo 42 českých rodin (Černý) a v létě přicházeli další dosídlenci z Vysočiny i jiných částí země.

Obecně lze říci, že podstatná část osídlenců šla do pohraničí proto, aby si tam našla nový domov a zlepšila si své postavení, a to většinou jak ekonomické, tak i sociální. Nemalá část z nich přicházela ze sociálně slabších vrstev, zejména venkovského obyvatelstva vnitrozemí, tzv. domkařů, a získání zemědělských usedlostí a jiných nemovitostí po Němcích znamenalo pro ně vzestup. Podobný vzestup zaznamenali i drobní podnikatelé, řemeslníci a obchodníci. V neposlední řadě i obsazování míst ve státní správě a finančnictví představovalo pro některé nově příchozí lákavou příležitost ke zvýšení společenského postavení. Samozřejmě, přicházeli sem lidé i ze spekulativních důvodů, o čemž svědčí i fakt, že do roku 1949 se plná jedna čtvrtina osídlenců vrátila do svých původních domovů (Secká). Stejné záměry se pouze obohatit a zase odejít do pro život snazšího vnitrozemí se zřejmě objevovaly i zde – jak ostatně dokazují zmínky svědků tehdejší doby, jako jsou například vzpomínky p. Pušmana či p. Máchy.

Rozsáhlé přesuny obyvatelstva měly nepříznivý dopad na strukturu a hustotu osídlení pohraničních oblastí. Spousta míst na Staroměstsku zůstalo naprosto opuštěno, spousta domů zchátrala, byla vyrabována a zbourána. I to ovšem dnes patří do kulturní krajiny místního okolí a je, ač někdy těžko akceptovatelně, součástí naší historie a nás samotných. Kromě infrastruktury a osídlení se ale s výměnou obyvatelstva docházelo ke kulturním, jazykovým a sociálním konfrontacím, což muselo mít nutně za následek jakousi deformaci genia loci místních Sudet. (Baránek). Na Staroměstsku například došlo k náboženským změnám – do takřka výhradně katolické oblasti přišlo s dosídlenci i evangelictví (ať už ze Zábřežska nebo později Valašska), zástupci církve řeckokatolické či lidé bez náboženského vyznání. Setkávali se zde také lidé hovořící různým nářečím, ale i různými jazyky. Lidé s sebou přinášeli své zkušenosti a zvyky, a ty aktivní je předávali dál ve veřejných zájmových sdruženích (ochotníci, fotbal aj.)

O historickém pozadí dosídlení by se dalo jistě napsat mnohé, ale jak už jsme zmínili v prvním díle, naším cílem je spíše popsat kulturu a tradice oblastí, ze kterých osídlenci přicházeli, abychom pochopili, co tvoří naši společnost tady a dnes. A proto se chceme vracet k jejich kořenům v jiných oblastech. Pro první vlnu dosídlení je pro nás tento úkol ovšem takřka nemožný, protože pro období od května do poloviny června byl typický příchod jednotlivých rodin z nejbližšího okolí. (Spurný). Podle dotázaných pamětníků jejich zvyky a tradice nebyly výrazně odlišné – až například na náboženské tradice jako v případě evangelických rodin ze Zábřežska. Kompletně jiné kulturní pozadí měly rodiny z Přerovska či Prostějovska, ale jak jsme již zmiňovali, ti přicházeli coby jednotlivé rodiny, tudíž popis jejich kulturních odlišností by zabral mnoho prostoru, ale vzhledem k malému množství těchto příchozích, by neměl mnoho výpovědní hodnoty, co do sdílení těchto hodnot a tradic.

Nepočetnější skupinou příchozích na přelomu jara a léta 1945 zřejmě tvořili příchozí z Bohdíkova (Černý) a následovaly jednotlivé rodiny například ze Zborova, Velkých Opatovic a dalších. O důvodu dosídlení Bohdíkovských se můžeme pouze dohadovat, i když svůj podíl na tom zřejmě může mít fakt, že tehdejší komisař pro Staré Město E. Durďák při své prvé cestě do Starého Města požádal v Bohdíkově, Hostici o vyslání 15 mužů do Starého Města. Jestli ti tu poté zůstali, ovšem bohužel nevíme. Bohdíkov byl dlouhá století považován za poslední českou vesnici v pohraničí, i když za druhé světové války v ní správu převzali Němci.

Z kulturního života můžeme připomenout dlouhou tradici místní kapely, která čítala už za doby první republiky 40 členů. Snad proto není náhodou, že v červnu 1945 na první seznamovací letní slavnosti zde hrála právě kapela z Bohdíkova. Bohdíkov měl také již od roku 1907 velmi aktivní spolek TJ Sokol a později i Skauty. Oba spolky byly založeny i zde, ovšem spojení s Bohdíkovskými nelze potvrdit – tendence založit např. TJ Sokol byly obvyklé v celém pohraničí.

Ale to jsme teprve na začátku, v dalších dílech se podíváme na kulturní pozadí dalších, výrazných skupin, které osídlily Staroměstsko. A začneme obyvateli Vysočiny, kteří přicházeli do Starého Města a okolí již od léta 1945. (red)

Rozhovor tentokrát s ... Maruškou Nejedlou o tom, jaké bylo dětství v období dosídlování a samozřejmě i o skautu, s jehož staroměstskou historií je její jméno neodmyslitelně spjato

Maruška brzy oslaví 80. narozeniny. V takových letech už má člověk nasbíráno hodně zážitků i vzpomínek. S Maruškou jsme si vykládaly o dvou základních tématech. Jedno je spojeno s naším seriálem To jsme MY – patřila totiž k prvním dosídleným rodinám z bližšího i vzdálenějšího okolí. Jaké bylo žít s původními vlastníky domu, do kterého přišli? A jaké bylo vyrůstat v rychle měnících se poměrech padesátých a šedesátých let? A druhé téma bylo více než jasné – skauting ve Starém Městě, u jehož obnovy v šedesátých letech a poté znovu v letech devadesátých stála a ke kterému její tvář i jméno patří v myslích všech, kteří jím prošli.

Odkud přišla tvoje rodina?
Do Starého Města jsme se přestěhovali z Václavova u Zábřeha, kde jsme bydleli u tatínkových rodičů.

Proč jste vlastně přišli do Starého Města?
Tatínek byl vyučený stolař a pracoval jako tovaryš. Nicméně už měl taky nějaké roky a praxi, tak hledal stolařskou dílnu, kde by mohl pracovat samostatně. Také hledal byt pro šestičlennou rodinu. Nakonec se rozhodl pro Staré Město.

Přišli s vámi z Václavova i jiné rodiny?
S tatínkem se přišli podívat do Starého Města ještě dva známí z Václavova, ale ani jeden nenašel nic vhodného. Podle tatínkova vyprávění, jeden si našel vhodné ubytování a práci v Rudě, druhý se vrátil domů a později se odstěhoval do Hoštejna.

Kdy přesně jste přišli a jaký byl příchod do nového prostředí a do nového domu?
Přestěhovali jsme se 8. srpna 1945. Tatínek se stal národním správcem stolařské dílny Romana Stuliera. Bydleli jsme ve dvoupokojovém bytě v 1. patře, v přízemí bydleli Stulierovi, jejich 4 dcery Romi, Hanni, Linde a Frieda, a jejich babička.

Jak dlouho jste bydleli s německou rodinou, než byla odsunuta?
Bydleli jsme s nimi asi rok.

Jak vaše soužití vypadalo?
Tatínek uměl perfektně německy, takže se s nimi dobře domluvil. Bylo mi v té době 5 let, neuměla jsem ani slovo německy. Fridě bylo také 5 a neuměla česky, ale nijak nám to nevadilo. Hrávaly jsme si na dvoře nebo v domě. Dospělí měli asi větší problémy, ale nás se to nijak nedotýkalo. K tomu se v listopadu narodil můj nejmladší bratr Pepa, takže nás už bylo sedm. Až dneska s odstupem času si uvědomuji, jak se jim muselo těžko odcházet, když si ten dům postavili a zařídili vlastními silami a pak prostě museli všechno opustit.

Jaké bylo rozloučit se s nimi?
Stulierovi šli na odsun v létě 1946. Maminka vzpomínala, že byla velká bouřka. Bohužel jsem se nemohla s nimi rozloučit, protože jsem byla v té době ve Václavově u babičky. Když jsem se vrátila, byt byl už prázdný. Později jsme se přestěhovali do přízemního bytu my. Jejich nábytek jsme si většinou ponechali.

Byli jste spolu někdy v kontaktu později? Přijeli se někdy podívat na dům, odkud pocházeli, nebo i třeba za vámi na návštěvu?
Poprvé se Linde a Frieda přijely podívat do Starého Města v roce 1964. Bydlely u své tety paní Pokojové, ale přišly několikrát k nám a s pomocí tety, která nám to překládala, jsme se dozvěděli, jak žijí a co dělají starší sestry a rodiče. Potom přijela ještě několikrát Frieda s manželem autem, aby se mohli podívat po okolí. S loňským vánočním přáním mi Frieda poslala společnou fotografii sester Stulierových.

Jaká byla léta po válce? Co se ti vybaví například s ohledem na výměnu obyvatelstva?
Do první třídy jsem nastoupila 1. září 1946. Ve třídě se nás sešlo přes třicet školáků z různých oblastí republiky i ze smíšených česko-německých rodin. Nevzpomínám si, že bychom mezi sebou dělali nějaké rozdíly. V dalších letech přibyly do tříd děti rumunských reemigrantů a Čechů z Volyně. Někteří rodiče zůstali ve Starém Městě, ale většina si našla bydlení v okolních vesnicích, kde pracovali v zemědělství.

Jaké změny ve Starém Městě se ti spojují s padesátými a šedesátými lety?
V dalších desetiletích se ve Starém Městě a okolí dál měnilo obyvatelstvo. Někteří se odstěhovali, jiní zase přistěhovali. V naší ulici bylo postaveno pět čtyřbytovek, kde bydleli převážně zaměstnanci tuhových dolů. Největší změna nastala v roce 1960, když přišli na Staroměstsko vojáci a v celé oblasti zbourali a srovnali se zemí domy a stavby, které nikdo nepoužíval. Z některých vesnic se staly pouze chatařské oblasti. Jiné zmizely z mapy. V těch letech se kromě sídliště Budovatelů a dalších míst postavily i bytovky naproti středisku. Do té doby tam bývalo dětské hřiště a naproti parčík. Pamatuji si, jak nás nadšený sportovec ředitel Nováček nutil každé ráno před začátkem výuky běžet do parku, kde jsme měli rozcvičku a pak jsme rozveseleni šli zpátky do školy. Kromě toho, když se pořádaly celoškolní lyžařské závody, nikdo se nesměl omluvit, a všichni žáci i učitelé museli sehnat lyže a povinně se účastnit ☺
Každopádně co se týče lidí, v této době členové starší generace mluvili mezi sebou svou rodnou řečí, ale ve styku s ostatními se snažili mluvit česky. Ti mladší, kteří měli za sebou českou školu, mluvili mezi sebou jen česky.

V šedesátých letech docházelo k uvolnění politických a kulturních omezení, což mimo jiné dalo na chvíli zase mož-

nost skautingu, s jehož staroměstskou organizací jsi pro všechny neodmyslitelně spjata. Jak jsi vlastně se skautem začínala?

Moje první vzpomínka je už asi z roku 1947, kdy do skautu chodili i moji starší sourozenci. Skaut vedl pan Musil. Posledním staroměstským pamětníkem je asi pan Ladislav Sitta. V dubnu 1948 byl Junák zrušen a nahrazen dětskou organizací Pionýr.

Takže v šedesátých letech došlo vlastně už k obnovení staroměstského skautu?

Ano, k obnovení činnosti zde došlo v roce 1968 a zasloužil se o to profesor Miroslav Kalivoda, který učil na zdejší škole. Založil chlapecký oddíl a po čase přemluvil Hanu Noskovou, aby založila dívčí oddíl. Hana byla skautkou již v Břeclavi a tady jsem se k ní přidala. V roce 1970 jsme měli svůj první a poslední společný tábor v Adamovském údolí. Mirek Kalivoda byl skvělý vypravěč a při našich večerních posezeních vyprávěl o významu skautské organizace, slibu, zákonu i o tradicích. Tábora se ještě zúčastnili například Zdeněk Mikulík, Jiří Matouš st. a paní učitelka Fadrná jako zdravotnice. Po prázdninách byl Junák opět zrušen.

Tady musím být trochu osobní a dovolím si vsunout jednu vlastní vzpomínku z úcty k jeho osobnosti – profesor Kalivoda mě učil v devadesátých letech na střední škole a mohu potvrdit jeho vypravěčské schopnostmi, a to nejen v případě dějin, které vyučoval. Když zjistil, že jsem ze Starého Města, vždycky se na chvíli zapomněl a moc hezky – i když s humorem sobě vlastním – o něm vyprávěl…

Ale zpět ke skautu. Jak na tom byl staroměstský oddíl a jeho členové potom, co se v sedmdesátých letech opět oficiálně činnost Junáka ukončila?

Až do roku 1989 jsme s Hanou pracovaly s dětmi, já s oddílem děvčat a Hana s oddílem chlapců pod hlavičkou Pionýra. Tábořit jsme jezdili pořád do Adamovského údolí, scházeli jsme se na schůzkách v klubovně, společně jsme jezdili na zájezdy do Maďarska, NDR a na Slovensko do Tater. A vlastně jsme pořád pokračovali v některých skautských tradicích.

Jaká byla pro tebe devadesátá léta, kdy jste opět oddíl mohli založit?

V roce 1989 byl znovu Junák obnoven a hned v začátku se nám přihlásilo dosti dětí. Přibyli nám noví vedoucí Jiří Matouš, Leoš Haltmar a Jana Chytilová. Měli jsme přes sto členů a společně s hanušovickými oddíly jsme tvořili středisko Hanušovice. Vůdce byl Miroslav Hédl. První tábor byl opravdu velký. Chlapecký tábor jsme museli postavit na louce za cestou. Postupem času se počet snižoval a v průměru je členů kolem šedesáti. Od roku 1995 jsme změnili tábořiště a našli si nové místo nad Stříbrnicemi. Jeden rok jsme také tábořili v Chorvatsku na táborové základně splitských skautů a jednou v Rakšanské dolině u Turčianských Teplic na Slovensku. Dva roky byl tábor i nad Seninkou, ale v posledních dvou letech jsme se zase vrátili do Adamova. Kde a kdy bude tábor letos, je díky koronaviru ve hvězdách.

Jak je na tom podle tvého názoru Junák ve Starém Městě dnes?

V roce 2013 se naším střediskem stalo Staré Město a vůdcem střediska je Jiří Kamp. Jsem přesvědčena, že pokud budou ochotní a nadšení dospělí lidé, kteří ve skautingu vyrostli nebo v něm současně pracují, jistě se najde vždycky hodně dětí, které se od nich budou rády učit poznávat přírodu a dodržovat její zákony.

Celý život si byla spjatá se Starým Městem a rukama ti prošlo v rámci Junáka i Pionýra už několik generací. Řekla bys dneska, že máš tady své kořeny?

Žiji ve Starém Městě téměř 75 roků. A když žiješ tady 75 let z 80, ty kořeny se prostě musí nutně přemístit do toho místa, kde bydlíš. Zažila jsem pěkné chvíle i ty horší, ale v mém věku je krásný každý den – ať svítí slunko, prší nebo padá sníh. (Janoušková)

KVĚTNOVÉ VAŘENÍ

Rizoto s medvědím česnekem

Okolí Starého Města nabízí mnoho míst, kde se medvědí česnek vyskytuje, a tak v jarních měsících máte dostatek příležitostí jej nasbírat, uskladnit (a to vzhledem k jeho silné charakteristické vůni musíte skutečně pečlivě!) a využívat jeho skvělé vlastnosti po celý rok.

Ingredience 1 lžíce olivového oleje, 1 šalotka nebo malá cibule, 100 ml bílého vína, 250 g rizotové rýže (arborio, carnaroli nebo alespoň krátkozrnné rýže), zhruba 750 ml horkého zeleninového nebo kuřecího vývaru, 100 g medvědího česneku, 200 g mladého vyloupaného hrášku (mraženého), 3 lžíce strouhaného parmazánu, 1 lžíce másla

Postup: Ve větší pánvi poduste na rozehřátém oleji jemně pokrájenou cibuli, aby změkla – nenechte ji však zhnědnout. Přidejte rýži a za stálého míchání vařečkou ji částečně osmahněte. Jakmile začne hrozit připálení, podlijte vínem a dál míchejte, dokud se všechno neodpaří a nevsákne do rýže. Přilijte jednu velkou naběračku horkého vývaru a dál pokračujte v míchání na středně silném plamenu, dokud je v pánvi vidět tekutina. Poté vlijte další naběračku a stejným způsobem pokračujte dál, dokud nespotřebujete vývar a rýže nezměkne na skus, trvá to asi patnáct minut. Jestliže spotřebujete všechen vývar a rýže není stále dost měkká, můžete namísto něj přilít trochu horké vody. Medvědí česnek operte pod tekoucí vodou, několikrát překrojte a přidejte k téměř hotovému rizotu. Promíchejte a nechejte chvíli listy teplem zatáhnout a změknout. Nakonec vmíchejte máslo, dvě lžíce parmazánu a rozmražený hrášek. Dochuťte solí a pepřem. Nechte hotové rizoto jednu až dvě minuty stát mimo plotýnku, pak rozdělte na talíře a posypte zbývajícím parmazánem. (red, kuchařkaprodceru.cz) **Dobrou chuť!**

SPOLEČENSKÁ KRONIKA

V květnu oslaví svá významná životní jubilea:

Urban Albert
Jiří Císař
Květoslava Hanusová
Žofie Jílková
Jaroslava Komárková
Evelína Kubíčková
Libuše Kubíčková
Antonie Morongová
Marie Nejedlá
Zdenka Poláchová
Libuše Russnáková
Marie Sedláčková
Zdeňka Šafářová
Antonín Uher

Gratulujeme a přejeme zdraví do dalších let!

Úmrtí

František Pokoj

Skautská nástěnka:

Naše milá Maňo ☺

Přejeme Ti všechno nejlepší k Tvým skautským narozeninám!

Děkujeme, že jsi, a děkujeme za všechno, co jsi pro nás udělala!

S velkou pusou přejí tvoje světlušky, vlčata, skautky, skauti, roverky, roveři a všichni oldskauti ze Starého Města, Plinkoutu, Bedihoště, Olomouce, Brna, Prahy, Lubníku, Ramzové, Šumperka, Bystřice pod Hostýnem, Hanušovic, Německa a Švýcarska.

-.|.-|--..|-..|.-|.-.|

BLAHOPŘÁNÍ

Dne 6. května 2020 oslaví paní **TONIČKA MORONGOVÁ** své životní jubileum.

Do dalších let všechno nejlepší, hodně štěstí a zdraví z celého srdce přejí dcery Marta a Jitka, syn Miroslav s rodinami, všechna vnoučata a pravnoučata.

VZPOMÍNKA

Dne 15. května 2020 uplyne 6 let, co nás opustil náš manžel, tatínek, dědeček, pradědeček,
pan PAVEL MORONG

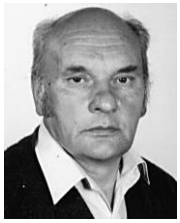

S láskou vzpomínají manželka, dcery Marta, Jitka a syn Miroslav s rodinami.

VZPOMÍNKA

Odešel, ale zůstal v srdcích těch, kteří ho měli rádi.

Dne 11. května 2020 vzpomeneme 1. smutné výročí, kdy nás navždy opustil náš milovaný manžel, tatínek, dědeček, pradědeček
pan JOSEF BARČÍK

S láskou vzpomínají manželka, dcera a syn s rodinami.

VZPOMÍNKA

Dne 1. května 2020 vzpomínáme úmrtí našeho tatínka, dědečka a pradědečka
pana ARNOŠTA BERGMANNA, sedláře ze Starého Města
a
dne 12. května 2020 vzpomeneme nedožité narozeniny naší maminky, babičky a prababičky
paní FRANTIŠKY BERGMANNOVÉ.

Vzpomínají synové Arnošt a František s rodinami, snacha Květoslava s rodinou a synové dcery Jarky-Františky Mackové.

Fotografický kroužek v době školního volna pracuje na plné obrátky

V době, kdy je naše staroměstská škola zavřená, se žáci a žákyně z „fotokroužku" zapojili do mé výzvy: **FOTOABECEDA**. Vytvořili jsme si společně na sociálních sítích skupinu, kde sdílíme své fotografie. Každý den děti pracují na jiném zadání, resp. fotí různé předměty ve svém okolí začínající na konkrétní písmenko v abecedě. V době uzávěrky Zlatého rohu jsme se již blížili k závěru abecedy!

Zde je pár ukázek z našeho tvoření. Posuďte sami, jak jsou tito malí fotografové šikovní a jaké mají někdy originální nápady. (Jitka Mikulášová - vedoucí kroužku)

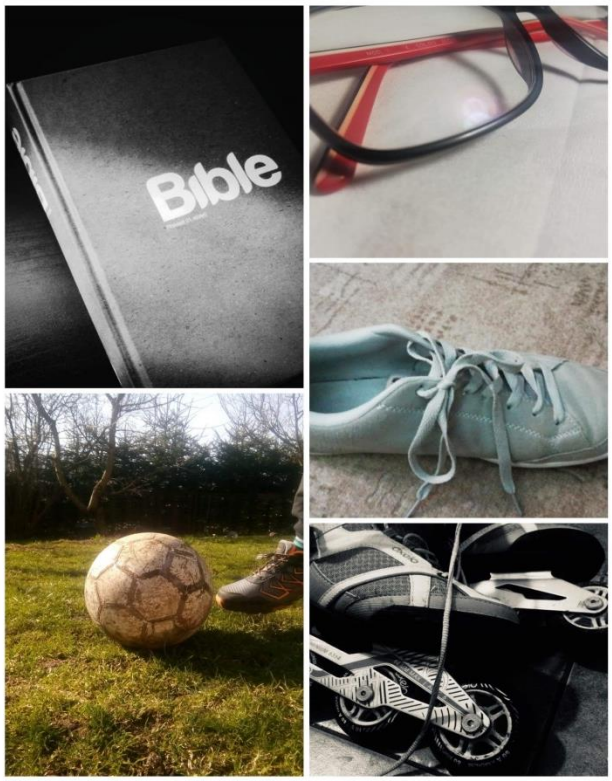

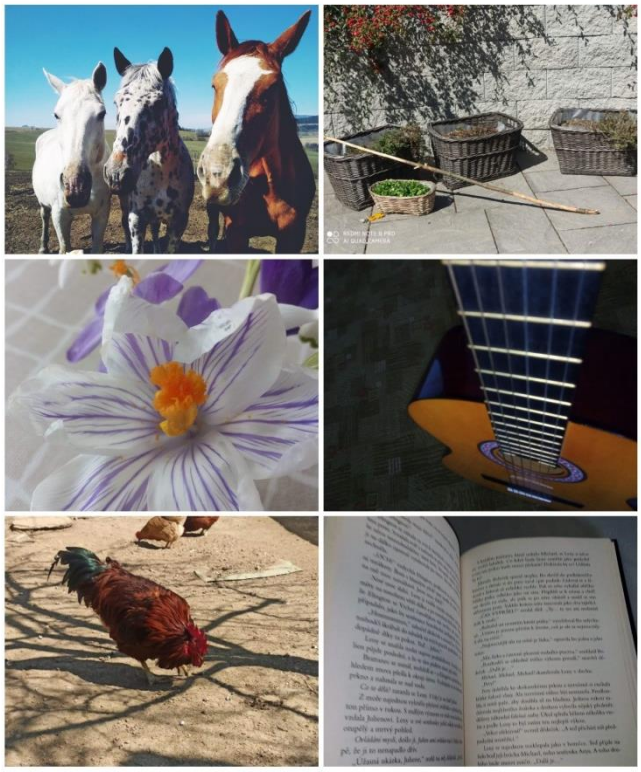

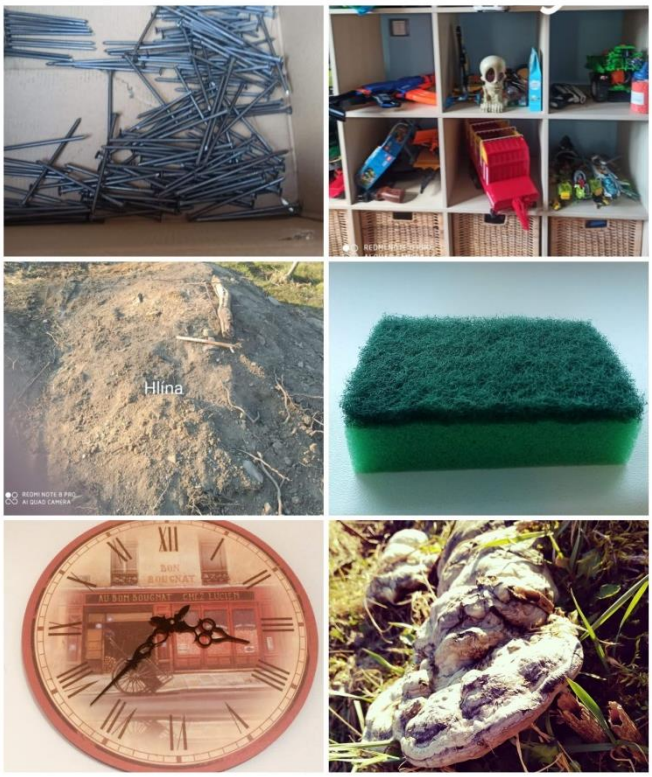

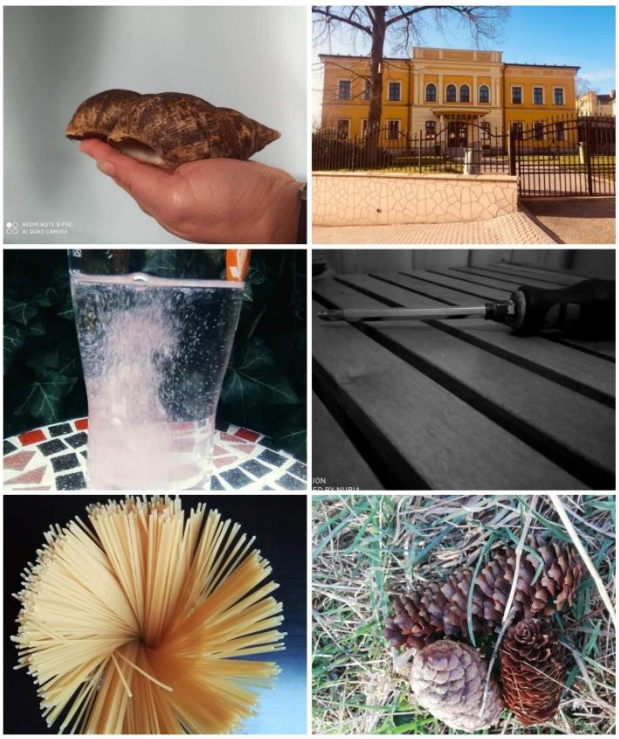

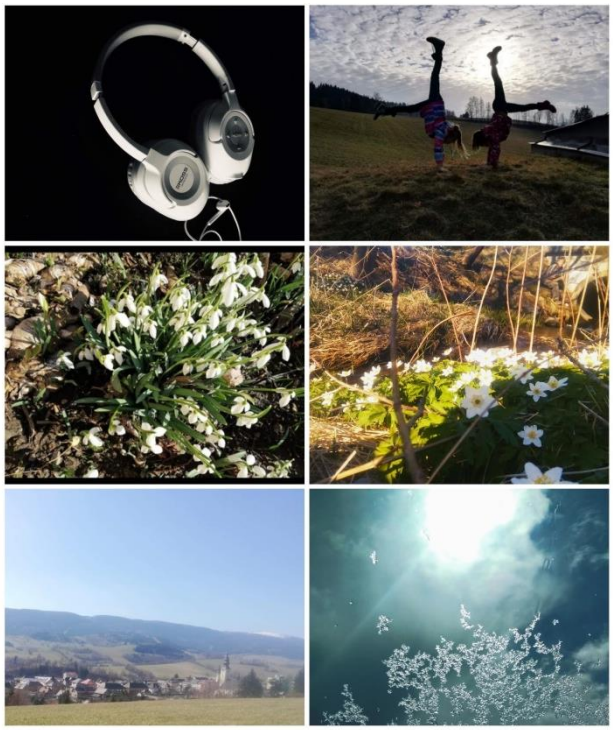

UZÁVĚRKA PŘÍŠTÍHO ČÍSLA: PONDĚLÍ 18. 5. 2020

Periodický tisk územního samosprávného celku ZLATÝ ROH, měsíčník Města Staré Město, vychází k prvnímu dni v měsíci ve Starém Městě. Vydavatelem je Město Staré Město, nám. Osvobození 166, 788 32 Staré Město. IČ 00303364, ev. č. MK ČR E 13110. Případné příspěvky doručte do TIC nebo na e-mail: zlaty-roh@staremesto.info. UVEŘEJNĚNÉ PŘÍSPĚVKY NEMUSÍ NUTNĚ VYJADŘOVAT STANOVISKO VYDAVATELE